İŞÇİ gazetesi

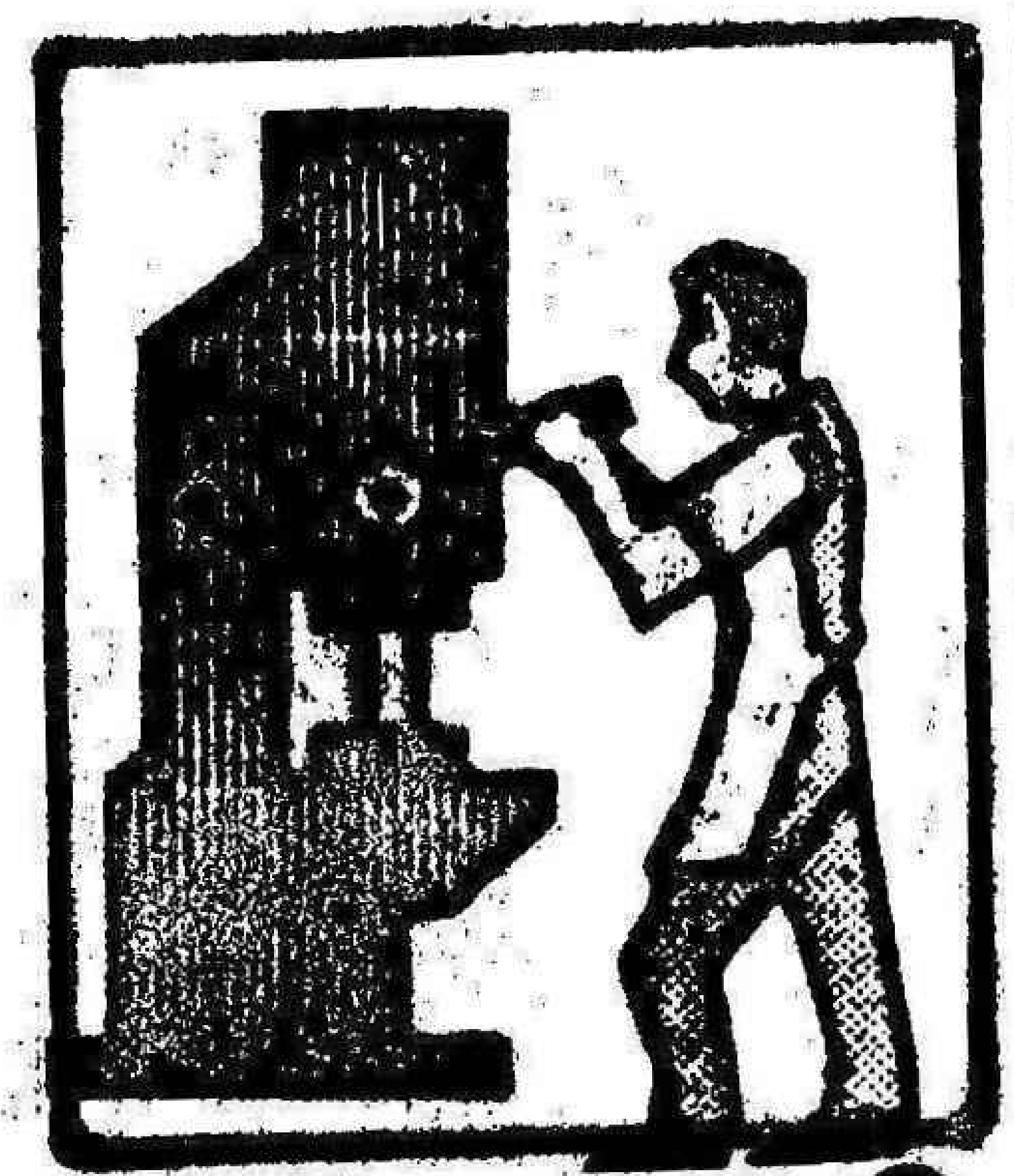

sayı 5
1 aralık 73

ÖRGÜTLENME, MÜCADELEMİZİN İLK ADIMIDIR

ALMANYA'DA BÜYÜK EKONOMİK KRİZ BAŞLADI. İLK KURBAN TÜRKİYE'Lİ İŞÇİLER...

Haklarımızı Çiğnetmeyelim

Federal Almanya'nın gün geçtikçe büyüyen ekonomik krizi önlemek için aldığı tedbir geçenlerde açıklandı. Bonn Hükümeti, Ortak Pazar dışındaki ülkelerden işçi getirtilmesini durdurdu. Neden olarakda Arap ülkelerinin petrol vermemelerini gösterdi. Bununla yetinilecek mi? Örneğin 1967'de olduğu gibi, halen Almanya'da çalışan işçiler yurtlarına geri gönderilecek mi?

Ağustos ayında geldiği Almanya'dan tertip ve yalanlarına kimseyi inandıramayıp apar topar kaçan Çalışma Bakanının söylediklerine bakarsanız, olmayacakmış böyle birşey.. Alman Hükümetinin aldığı bu karar, "hersene alınan mutad kararlardan"mış.. Halkın, son seçimlerde reddettiği bir hükümetin bakanı olan Erdem, Alman hükümetinin resmi açıklamalarını da hiçe sayarak yalanlarına devam ediyor. Çalışma Bakanının "yalancılığına" alıştığımız için, bu son açıklama bizleri şaşırtmadı.

Ama şunu da belirtmek gerekir ki, Türkiye'de bu tür aldatmacalara artık kimse inanmıyor. Alman Hükümetinin aldığı bu karar, Türkiyede sırtını işçi dövizlerine dayamış sermayeciler arasında büyük sarsıntılara yol açtı. Diyebiliriz ki, haber yerli parababalarına bomba tesiri yaptı. Öyle ya, bir yandan döviz ithali azalırken, diğer taraftan "şu kurtarıcı Alamanya kapısı"nın kapanmasıyla yurtta işsizlik daha da artacak ve bu da mutlaka yeni ve beklenmedik sosyal patlamalara yol açacaktı.

Şimdi, daha hükümetlerini bile kuramamış sermaye çevrelerinde endişeyle izlenmekte bu son gelişmeler. Türkiye'de durum kısaca bu.

Bize gelince; bu durumda bizler, yani yabancı işçiler ne yapmak zorundayız? İşten çıkarmalar artarsa buna karşı nasıl tavır alacağız? Bu gibi çeşitli sorular ortaya çıkıyor... Neler yapmamız gerektiğini belirleyebilmek için, öncelikle tehlikeyi bütünüyle ortaya koymaya çalışalım.

(DEVAMI 2. SAYFADA)

«DÖNÜŞ» başlıyor mu?

HAKLARIMIZI ÇİĞNETMEYELİM

(BAŞTARAFI BİRİNCİDE)

Kısa bir süre önce, bir çelik firması sözcüsü ,Almanya'daki krizi şöyle anlattı:

"Almanya'nın ,Doları kurtarmak için,Markın değerini birkaç defa yükseltmesi (revaülasyon) sonunda bugün yabancı pazarlarda Alman malları pahalılaşmıştır.Bundan dolayı ihracatımızda gerilemeler vardır.Bizde buna göre tedbirler almak ve üretimi ayarlamak zorundayız."

İşte tekeller,daha fazla kâr ve diğer şirketlerle rekabet için plansız bir üretim yaparlar.Sonunda çeşitli nedenlerle üretilen mallar büyük şirketlerin ellerinde kalır..Bir üretim fazlalığı söz konusu olur.Elbette nisbî bir fazlalık bu... Yoksa dünyada halen yalnızca açlık nedeni ile ölen milyonlarca insan varken,üretim fazlalığından söz edilemez tabi.Ama kapitalist,insanları değil de sadece kendi kârını düşündüğü için, üretilen malları ucuz fiatlarla satmıyor;tersine iç ve dış pazarlarda , fiatlar yükseliyor.Böylece toplum hayatında sarsıntılar başlıyor.

PETROL BAHANE

Kapitalist dünyada görülen krizler hep bu şekilde ortaya çıkar...Bu düzen varoldukça,bu krizler sıklaşarak artacak ve şimdi olduğu gibi "işten çıkarma","geri gönderme"lerle de kalmayıp dünya halklarının başına savaş gibi daha büyük felaketler de açabilecektir.1. ve 2. Dünya savaşlarında olduğu gibi.

*

Almanya'nın,1973'ün son aylarında ekonomik bir krize gireceği 6 aydan beri gazetelerde yazılıp çiziliyordu.Resmî açıklamalarda krize neden olarak petrol darlığı gösterildi. Böylelikle bir taşla iki kuş birden vurulmuş oluyordu.Bir yandan bunalımın gerçek nedenleri gizlenirken diğer taraftan Almanya işçi sınıfı, özellikle de yabancı işçiler Arapların haklı davalarına düşman edilmeye çalışılıyordu.

Petrol darlığı sadece,yarayı patlatan madde oldu.Esasen Wietnam savaşının sonlarıyla birlikte Amerikanin ekonomik ve siyasî bir krize girmesi bütün kapitalist ülkeleri etkilemekteydi.

Değeri düşen doların kurtarılması için Almanya ve diğer Avrupa ülkeleri kendi paralarını feda ettiler.. Dünya pazarlarında Markın en pahalı para haline gelmesi doğal olarak Almanya'nın ihraç ettiği malların fiatlarının artmasına sebeboldu.İşte bu gelişmeler üzerine bir de petrol darlığı eklenince kriz kaçınılmaz oldu.

Önümüzdeki günlerde Arapların , petrol ambargosunu (sınırlamasını) kaldırmaları sözkonusu.Daha önce yapılan resmî açıklamalara bakılırsa , krizin ortadan kalkması gerekiyor... Görülen belirtiler tam aksine oluyor. Buhran günden güne şiddetini arttırıyor.(Esasen Başbakan Brand'ta parlamentoda yaptığı son konuşmada durumun vahim olduğunu ve Ortadoğu sorunu çözümlense bile Almanya'nın so[illegible]nlarının kolay kolay çözümlenemiyeceğini açıkladı.)

KRİZ KURBANLARI

TEDBİRLER

Çelik firması sözcüsünün sözünü ettiği "üretimin ayarlanması" ve diğer tedbirler nelerdir?

Büyük tekelci şirketlerin elinde mal kalması demek onların hesapladıkları kârı elde edememeleri demektir.Ama kapitalist,ne yapıp yapıp bu kârı elde etmeğe uğraşır.Hesapladığı toplam kâr miktarını mallarının hepsini satamadığı için elde edemez.O zaman patron bir maldan elde ettiği kârı azaltır.Bunu iki türlü yapar:

Birincisi; malların fiyatlarını yükseltir.İkincisi;işçilere ödediği

• almanya haberleri •

paradan kısıntılar yapar.Bu da iki türlü oluyor:

Birincisi;işçilerin bir kısmının işine son verir.İkincisi de "akortları büyüterek","bantları hızlandırarak" yapılır.İşçiye aynı parayı verdiği halde,daha fazla üretim yaptırır.Bunlar da krizi atlatmaya kafi gelmezse üretimi yavaşlatır.Kriz gene geçmezse,o zaman fabrikalar kapanmaya başlar..İşsizlik, pahalılık, açlık kapitalist ülkeleri cehenneme çevirir.

İşte Almanya'da bu durumları açık seçik gördük son aylarda.Fiyatlar devamlı artarken,işten çıkarmalar da hızla yaygınlaştı.

Köln-Ford,Opel,Mannesmann,Baden Wüttenberg tekstil fabrikalarındaki işten çıkarmalar,en çok bilinen örneklerdir.Bir diğer tedbir de,büyük fabrikalarda fazla mesailerin kaldırılması oldu.En son tedbiri de hükümet aldı ve yabancı işçi gelişini durdurdu...

ÇARE ÖRGÜT

Arkadaşlar! Yabancı işçilerin Alman ekonomisinde hem ucuz işgücü,hem de böyle kriz dönemlerinde emniyet sübabı görevini gördüklerini biliyoruz,Bu, kârlarından başka hiçbirşeyi gözleri görmeyen kapitalistlerin,başımıza açtıkları kriz belasından kurtulmak için, kimi sermaye basınının yazdığı gibi,grev yapmamak,hakkını aramamak,yılbaşında izine çıkmamak ve hasta olmamakla(!) birşey elde edemeyiz.Biz başımızı eğdikçe,patronların bize saldırısı da artacak,bantlar da, işten çıkarmalar da hızlanacaktır.

Bugün,her zamankinden çok birliğe,dayanışmaya, azim ve cesaretle sömürü düzenine karşı mücadele etmeye **ihtiyacımız vardır.**Ve yalnız Türkiye'li işçilerin kendi arasındaki birliği de yetmez.Bütün yabancı ve Alman işçilerin de birliği zorunludur.

Birlik demek teşkilat demektir.. Almanya'nın neresinde olursak olalım derhal kendi derneklerimizi kuralım. Bunda kaybedecek vaktimiz yoktur.Karşılaştığımız sorunlar için İŞÇİ GAZETESİ'ne yazalım. ARKADAŞLAR!..

Sırf kendi çıkarları için bizleri işsizliğe,sefalete sürükleyen kapitalistlere karşı her ülkeden işçilerin birliğini sağlamak için mücadele edelim!..

HAKLARIMIZI ÇİĞNETMEYELİM!..

işçi gazetesi UYARI köşesi

İŞTEN ÇIKARTILAN ARKADAŞLAR!

Haklarınızı Patronlarda Bırakmayın!..

Almanya'daki patronlar, işleri olmadığı zaman,işçilerini işten atmağa kanunen yetkilidirler.

Ancak bunu,işçi temsilciliği ile kararlaştırıp bir sosyal seçim ve sosyal plan yapmak zorundadırlar.Her işçi temsilcisi işçiyi temsil etmez.Bu bilinen bir gerçektir.

İşten atılanlar,sendikalara ve Türk Danış'lara ya da işçiden yana çalışma yapan İşçi Derneklerine gidip başvurmalı,meşeleyi anlatmalı, yardımlarını istemelidir.

Birçok durumlarda patronlar iş krizini fırsat bilerek uzun zamandır kıdemleşmiş veya yaşlanmış işçilerini kanunsuz olarak işten atmaktadırlar.

Patronlar işleri yoksa bunu ispat etmek zorundalar.Ondan sonrada işten çıkarılacak işçilerin seçiminde önce en son işe alınanlar işten çıkarılır.Ondan sonra bekarlar daha sonra evli çocuksuz ve az çocuklular ve en son da çok çocuklular.

Yabancı işçiler de sosyal seçimde aynen Alman işçiler gibi haklara sahiptirler.Mesela 5 yıldır firmada çalışan bir yabancı işçi işten çıkartılır ve bir yıldır aynı işi yapan Alman firmada kalırsa bu kanunsuzdur.

İşten çıkartılan işçiye ,çalıştığı seneye göre bir miktar tazminat ödenir.Bu tazminat en az yılda yarım aylık olur.Bütün bunları hesaplatmak için bir bilene danışın.Ve herşeyden önce Arbeitsamt'lara başvurun;ya iş versinler veya işsizlik paranızı.Zira Arbeitsamt, işsizlik parasını vermek için, müracaat tarihini esas kabul etmektedir.

Bütün bunlardan önemlisi , bulunduğumuz yerlerdeki işçilerle birleşin, dernekler kurun,İŞÇİ GAZETESİ'ne yazın,gazeteyle bağ kurun.Birlikten kuvvet doğar.İşçinin hakkını işçiden daha iyi savunan olmaz...

SELAMLAR...

Darmstadt'da Grev

Darmstadt'da,62 Türkiye'li işçinin çalıştığı Otto Knech Tekstil fabrikasında,4 işçinin işten çıkarılması üzerine işçiler greve başladılar.Olaya işverenin kalleşce tutumu sebeb oldu.Söyle ki;İşveren önce işçilere kimlerin işçi temsilcisi olmak istediğini soruyor.Dört Türkiye'li işçi de,işçi temsilcisi olmak istediklerini bildiriyorlar. İşveren ertesi gün bu dört işçinin işine son veriyor ve bu kalleşçe davranış üzerine de grev başlıyor. Sendika,kendisinden habersiz başlamasına rağmen çoğunluğu sendikalı olan işçilerin bu haklı grevini bütün gücüyle destekliyor.İşveren'in işten atma,heim'lardan çıkarma gibi tehditlerine rağmen,Cemal Sarı adındaki işçinin başını çektiği haklı grev direnişi devam ediyor.

Kamen'de Miting

Kamen'de madenlerdeki işyerlerinin kapatılmasına karşı yapılan mitingde işçiler,yüksek emeklilik ücreti ,uzun süreli tatil, haftada 4 gün çalışma ve işkoşullarının düzeltilmesini istediler....Ruhr havzasındaki 4 büyük maden işletmesinde 1976 yılına kadar 50-60.000 işçi işten çıkarılacaktır.

Tekstilde Kriz

Baden-Württemberg'teki 10.000 tekstil işçisi de kısa çalışmayla tehdit ediliyor. Baden-Württemberg te son yılın ilk yarısında tekstil sanayiinde 10.000 işçi ve memur işten çıkarılmış. 10.000 işçi için de kısa çalışma uygulamasına geçme kararı alınmıştır. Bu bölgede 600 tekstil işvereni,23.000 kadar da işçi vardır.

Çektiklerimiz Ve Çaresi...

Bir kadın işçi arkadaşımız bundan 5 ay kadar önce Paderborn'daki bir metal fabrikasında, bir kaza sonucu olarak parmaklarını prese kestiriyor.Doktorların ve işverenin meseleye ciddi olarak müdahele etmemesi kadın işçimizin bilek üzerinden kolunun kesilmesine sebeb oluyor.(İşveren için bir işçi bir makine parçasından daha ucuzdur.Yaralandığında,yorulduğunda,yaşlandığında bir demir parçası gibi atılır. Bunun aksini beklemek esasen saflık ve düşmanı tanımamak demektir.)

Bu işçimizin,çeşitli şekillerdeki vaadlerle, işi sallantıya alınıyor ve mesele zaman aşımına uğruyor.İşverenin sözcüsü olan bir tercüman da meseleye vaktinde ciddi olarak müdahele etmiyor. Halbuki hata makinede - dir.Söyle ki, makinenin kaza durumunda çalışmasıyla işveren için üretim % 25-30 oranında artıyor.Tehlike oranı ise % 70'e çıkıyor.Bu şundan anlaşılıyor:

1-Kazadan sonra makine diğer şekilde çalıştırılıyor ve randıman % 30 azalıyor.Tehlike oranı hemen hemen ortadan kalkıyor.

2-İşveren (veya temsilcisi) o anda meselenin sıcağı sıcağına yapılacak bir şikayetten korktuğu için kazalıyı hergün ziyaret etmekle onu susturma yoluna gidiyor.Ve mesele zaman aşımına uğruyor.Ve kadın işçimiz kimbilir hangi ümitlerle geldiği Almanya'da kolunu kaybediyor.

Gerekli sigorta ve ilgililerden de fazlaca birşey beklemek kendimizi avutmaktan öteye gidemiyeceğine göre ne yapalım?

Meseleyi işveren ve onun sözcüsü tercümanlara bırakmayalım. İlgili Türk ve Alman makamlarına duyuralım.Gereğince ilgilenilmez ise " İŞÇİ GAZETESİ"ne bildirelim. Mutlaka ilgilenilecektir.

İşyerindeki bir yanlışlığa,kaza olmadan önce derhal itiraz edelim. Meseleyi sendikaya, olmaz ise Türk makamlarına kadar iletelim. Aksi halde o yanlışlık işçilerimizin bir organ eksikliği ve hatta ölüme kadar giden feci bir kazayla sonuçlanıyor.

Bütün bu feci kazalara ve benzerlerine meydan vermemek için İşçi Birliği ve Dayanışmasından biran için vazgeçmiyelim.Daima bunu kurmayı ve yürütmeyi hedef edinelim.

PADERBORN'dan

Bir İşçi Arkadaş

İŞÇİ GAZETESİ'nden bir arkadaşımız,kadın işçimizin durumuyla yakından ilgilenmekte ve haklarını alabilmesi için her türlü çabayı göstermektedir.

MİLLÎ BİR BUHRANDA ÖNCE KENDİ MİLLETİMİZİN İŞÇİLERİNİ DÜŞÜNMEK ZORUNDAYIZ...

son karar üzerine kimler neler söyledi? biz ne söylüyoruz?

FEDERAL ALMANYA ÇALIŞMA BAKANI:

"-Almanları işten çıkarır da, Türkleri çıkarmazsak Türklere Alman toplumunda iyi gözle bakılmaz."

*

TÜRK HÜKÜMETİNİN ÇALIŞMA BAKANI:

"-Telaşlanmaya lüzum yok canım. Bu hersene bu aylarda uygulanan MEVSİMLİK bir tedbirdir."

*

ALMAN SENDİKALAR BİRLİĞİ (DGB) BAŞKANI VETTER :

"-Gömlek bize pantalondan daha yakındır. İlk planda kendi işçilerimizi düşünmek zorundayız."

*

SANAYİ ODASI BAŞKANI ERTUĞRUL SOYSAL:

"-Alman ihraç malları açısından Türkiye önemli bir pazardır. F.Alman hükümeti, kararını geri almazsa, Alman mallarını boykot edebiliriz."

*

BİZDEN HATIRLATMASI...

Evet, herkes birşeyler söylüyor. Alman yetkililer, durumun ciddiyetini ve işçilerimizi tehdit eden tehlikeyi açık açık belirtirken, bizim sayın(!) yetkililer gerçeği gizleyebilmek için kılıktan kılığa giriyorlar. Neden?..

Çünkü o çıplak gerçeğin karşısında yapabilecekleri hiçbirşey yoktur. Dışarıya bağımlı kıldıkları ve de büyük ölçüde işçi dövizlerinin garantisine bağladıkları Türkiye ekonomisi, Avrupa'lı efendilerin bu kararıyla çöküşe mahkûm edilmiştir. Şaşkınlık ve telaşları bundandır.

Parababası Ertuğrul Soysal'ın kurusıkı tehdidine gelince; bizim yerli sermayedarların kendisine olan göbek bağının ne kadar kopmaz olduğunu bilen Alman kapitalistlerinin böyle tehdidimsi yavelere kulak asmayacakları besbellidir.

Bizim, yani Türkiye işçi sınıfının ise kimseyle göbek bağı ya da kaybedecek birşeyi yoktur. Alman kapitalizmininise Türkiye'de kaybedecek çok şeyi vardır. Bugün küstahça kapı dışarı ettikleri Türkiye'li işçiler, yarın, topraklarımıza çöreklenmiş Alman sermayesinin kökünü kazımak için mücadele edecek ve de yurdumuzdan kovacak güce sahip olacaklardır.

Hatırlatması bizden...

Mannesman'da Direniş

İşten çıkarılmalara karşı DİRENİŞ: Mannesmann'da grevi sürdürdükleri için işten çıkarılan 143 işçiye yapılan haksızlığa karşı, 8000 işçi ve öğrenci Dinburg'da protesto gösterisinde bulundular. Göstericiler hoparlörle, kısıntısız ve tam grev hakkı için, serbest politik ve sendikal çalışma için sesleniyorlar ve birimiz hepimiz , hepimiz birimiz için diyorlardı. Bu gösteriden sonra bir Dayanışma Komitesi kurulmuş ve daha etkin mücadele kararı alınmıştır.

Saarbrücken'de Yürüyüş

Saarland Dingler Çelik tesislerinde, tesislerin kapatılmasına karşı bütün işçilerin katıldığı bir miting düzenlenmiştir.

.Fabrika sahiplerinin aldığı kararlatesisler 30 Nisan 1974'te kapatılacaktır. Bir İsviçre firması tarafından 1970'te Alman firmasına satılan tesisler, aynı zamanda İngiltere Fransa, Portekiz, Amerika ve Japonya'daki tesislerle de ortaktır.

Hannover'de İşten Çıkarmalar

Hannover'deki Hanomag'da 1000 işçinin işten çıkarılmasına karar verilmiştir. Çıkarılan işçilenin yeni bir iş bulmaları oldukça zordur. Giderek buradaki iş saatlerinin azaltılması da söz konusudur.

TÜRKİYE mektubu

TÜRKİYE CUMHURİYETİ 250 KURUŞ POSTA CENTO
KARAKÖY

Selam dostlar!..

Memleketten kucak dolusu selam hepinize...

Bundan böyle sizlere onbeşgündebir yazarak memleketten haberler ulaştıracağız Türkiye mektubunda. Ve biz, parababası olmadığımıza göre yalan da olmayacaktır bizim haberlerimizde. Memleketteki işçi dostlarınız olayları nasıl görüyorsa ve nasıl değerlendiriyorsa, biz de öyle değerlendireceğiz...Biline...

Uzun söze gerek yok. Hemen geçelim olaylara, ve önce de politik duruma. Biliyorsunuz iki ay kadar önce sandık başına gitmiş ve oylarımızı kullanmıştık. Fakat aradan şu kadar zaman geçti, hala bir hükümet kurulamadı. Sebebine gelince; sandıktan parababalarının istediği sonuç çıkmadı, biliyorsunuz... Kendi partileri kazanamadı seçimleri. Aralarındaki çıkar sürtüşmeleri onları beş parçaya böldü. Bu yetmezmiş gibi genellikle yoksul halkın desteklediği CHP'de en çok oyu alıp çıkıverdi sandıktan. CHP'nin iktidara adımını atması söz konusu oldu böylece...

Hal böyle olunca, parababalarını aldı bir telaş; doooğru Ankara'ya üşüştüler. Ha gayret, de gayret!.. Sonunda istediklerini yapmayı başardılar: Önce MSP'nin, CHP ile koalisyona gitmesini önlediler... Sonra da Demirel'in koalisyonlara katılmama kararını geri aldırdılar. Ve derken efendim, **küçüküreticilerin partisi CHP'yi**, tekelci sermayenin partisi AP potasında eritecek bir AP-CHP koalisyonunu tezgahlamaya koyuldular. CHP'ye umut bağlayanlar, "**acaba** CHP bu oyuna gelir mi" diye gelişmeleri endişeyle izlediler günlerce. Neyseki bu oyun Ecevit'in 21 Kasım'da "Biz idare-i maslahatçı bir hükümet kuramayız" demesiyle sona erdi de herkes rahat **bir nefes** aldı.

turlar ve voltalar

Tekelci sermaye çevreleri anlaşılan hep bu plan üstüne yapmışlar hesaplarını ki, yeni bir çıkış yolu bulmakta epeyce güçlük çektiler, hala da çekiyorlar... Sizin anlayacağınız bu hükümet işi futbol maçlarına döndü: Korutürk şimdi 3. turda... Meclisteki başkanlık seçimi bilmem kaçıncı turda... Onlar durmadan turluyor...

Onlar mecliste turladıkça gencecik insanlar da hapisanelerde turlamaya ya da voltalamaya devam ediyor. Parababaları CHP'nin vaadettiği GENEL AF'fı çıkartmamak için herşeyi yapıyor ve

RESİMLİ MEMLEKET H

köprü

Federal Almanya Çalışma Kurumu
Alman İrtibat Bürosu

ALMANYA'YA GELMENİN YASAK OLMADIĞI ZAMANLARDI... SELİM İŞSİZDİ. İKİ BEBESİ EVDE EKMEK BEKLERDİ. O DA GİRDİ ALMANYA SIRASINA. İŞ VE İŞÇİ BULMA KURUMU ANADOLUDAN AVRUPA'YA İNSAN GEÇİREN BİR KÖPRÜ GİBİYDİ: NAFAKA KÖPRÜSÜ, BOĞAZ KÖPRÜSÜ... SELİM'DE O KÖPRÜDEN GEÇİP ALMANYA'YA VARACAK VE ÇOCUKLARININ NAFAKASI İÇİN ÇALIŞACAKTI...

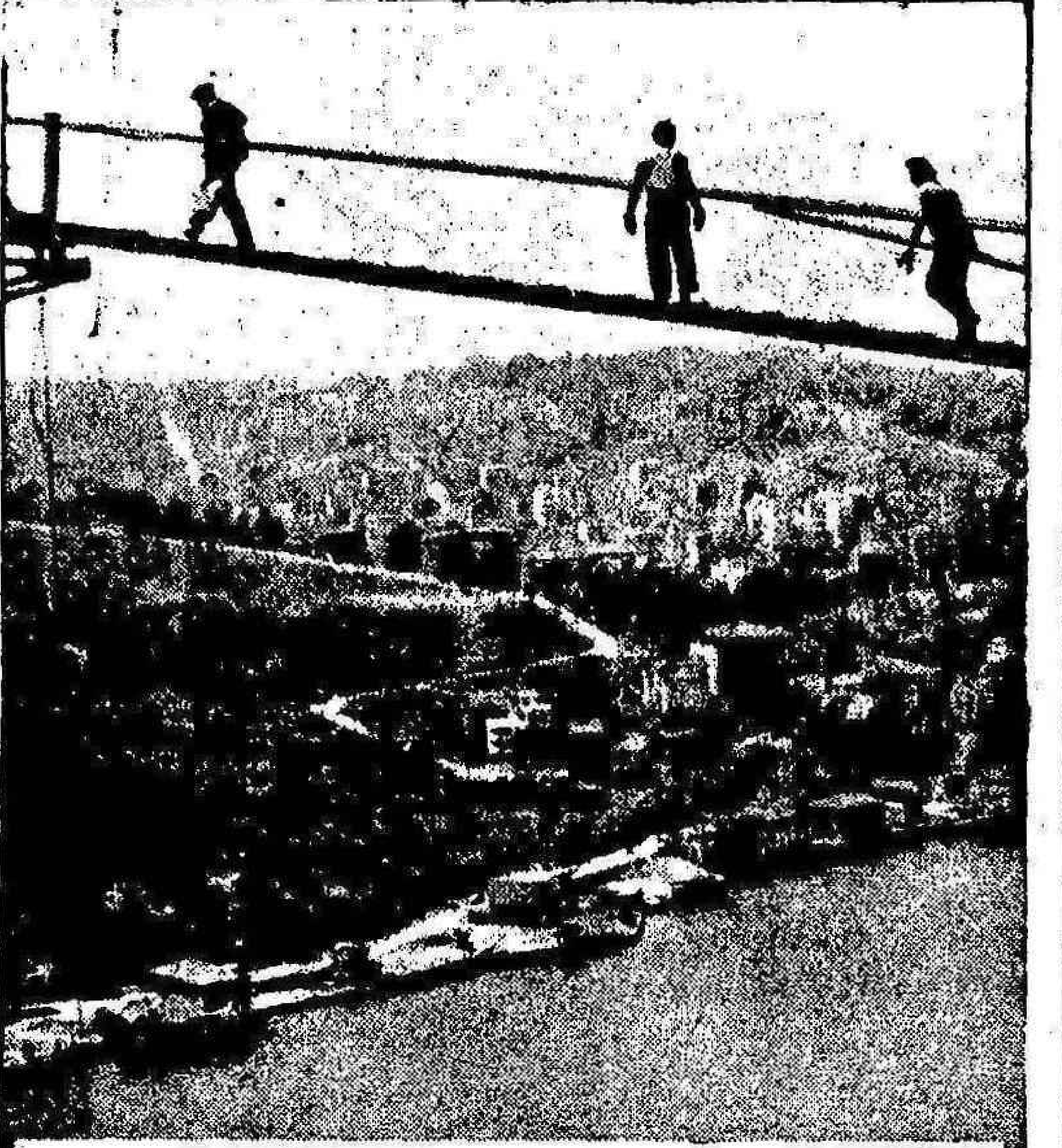

OLMADI. "SAKATSIN" DEDİLER, "ALMANYA'YA GİDEMEZSİN" DEDİLER. O SIRALARDA İSTANBUL'DA BİR KÖPRÜ YAPILIYORDU. SELİM'DE KÖPRÜ İNŞAATINA GİRDİ İŞÇİ OLARAK. HİÇ OLMAZSA BU KÖPRÜDEN GEÇECEKTİ ASYA'DAN AVRUPA'YA... HEMDE HERKESTEN ÖNCE...

O DA OLMADI... KÖPRÜ
BİR KAZA SONUCU KÖPR
KÖPRÜDEN GEÇMEYE BEN
YAPMAK. VE ÖLDÜ SELİM.
MELLERİNE KARIŞTI. ASYA
BÖYLEDE NASİP OLMADI SE
AĞITLAR YAKTI "AÇILSIN
DA, DÖNSÜN SELİM'İM,

hapislikler de sürüp gidiyor tabi...

Katlanılan yalnız hapislik olsa koymayacak. Ama bir de hapishanelerin insanlık dışı şartları var ki insanı kahrediyor.İçerden gelen haberlere bir bakın:Halkın yazarı Çetin ALTAN, Sağmalcılar cezaevinde kör olma tehlikesiyle, karşı karşıya...Türkiyede,sinemanın gelmiş geçmiş en güçlü sanatçısı olan Yılmaz GÜNEY,"Selimiye kalebendinde"ki kötü şartlar sonucunda ve bir duruşma esnasında hastalanıyor ve görevlierlerin yardımıyla hastaneye götürülüyor.Yılmaz GÜNEY'le aynı davada yargılanan 10 tutuklu da,daha sonra ki bir duruşmada ayakta duramıyacak kadar hasta oldukları gerekçesiyle duruşmadan çıkarılıyor.Varın siz hesabedin cezaevlerindeki sağlık koşullarını...

Yılmaz Güney

[illegible]MAZLAR, ÇETİNLER BİRGÜN YİNE GÜLECEKTİR...

saldıraner

Üstelik bu kadarla kalsa yine iyi...Ankara Sıkıyönetim Tutukevlerinde,tutukluları hergün dövüyorlarmış.Dövdüren kim?..Cezaevi Komutanının adı Mustafa Kemal SALDIRANER'miş!..Mustafa Kemal adına ihanet edip te,soyadının gereğini fazlasıyla yerine getiren bu kişinin kini nereden diyeceksiniz...Kendisi anlatıyormuş tutuklulara:"Ben,diyormuş,Kore'de esir düştüm.Kuzey Kore'lilerin, bana yaptıklarının hesabını sizden soracağım" diyormuş.Ve saldırıyormus tutukluların üzerlerine..Kuzey Kore'lilerle tutukevindeki Türkiye'li gençlerin ne ilgisi var diyeceksiniz.Onu bilmeyiz...Yalnız,Saldıraner'in saldırılarının devam ettiğini biliyoruz.Başka şeyler de biliyoruz artık.Hergün yeni yeni şeyler açıklanıyor sıkıyönetimle ilgili.Örneğin işkenceler:

YENİ HALKÇI gazetesi, işkenceleri,işkenceye uğrayanların kendi ağızlarından yayınlamaya girişti ki,okuyanın aklı almıyor,böylesine sapık ve sadist kişilerin şu asırda hala varolusunu. Ve gencecik insanlara böylesine vahşice zulmedenler de elini kolunu sallıyarak dolaşıyor aramızda.

açık adres

Bir de şu Kontr-Gerilla denen kanunsuz işkence örgütünün adresini açıkladı,orada işkenceye uğrayanlar:ERENKÖY TÜCCARBAŞI SOKAK NO:8 Adres bu kadar açık.Demokrasi havarileri gidip bulsalar ya suçluları...Yok,kimsenin kılı

(DEVAMI 8.SAYFADA)

KAYELERİ : 3

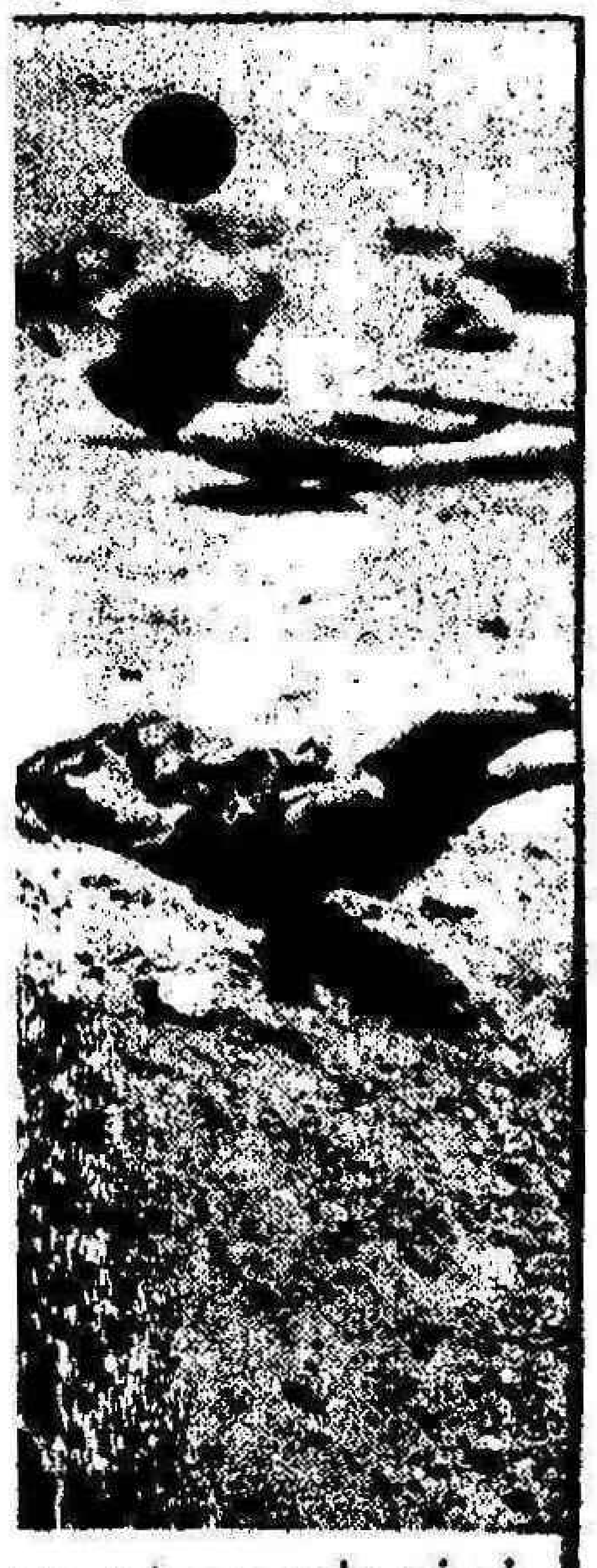
A BİTMEMİŞTİ Kİ,
EN DÜŞTÜ SELİM.
IYORDU KÖPRÜYÜ
NI KÖPRÜNÜN TE.
AVRUPA'YA GEÇMEK
'E...VE ANASI
A TOPRAKLAR
IYE...

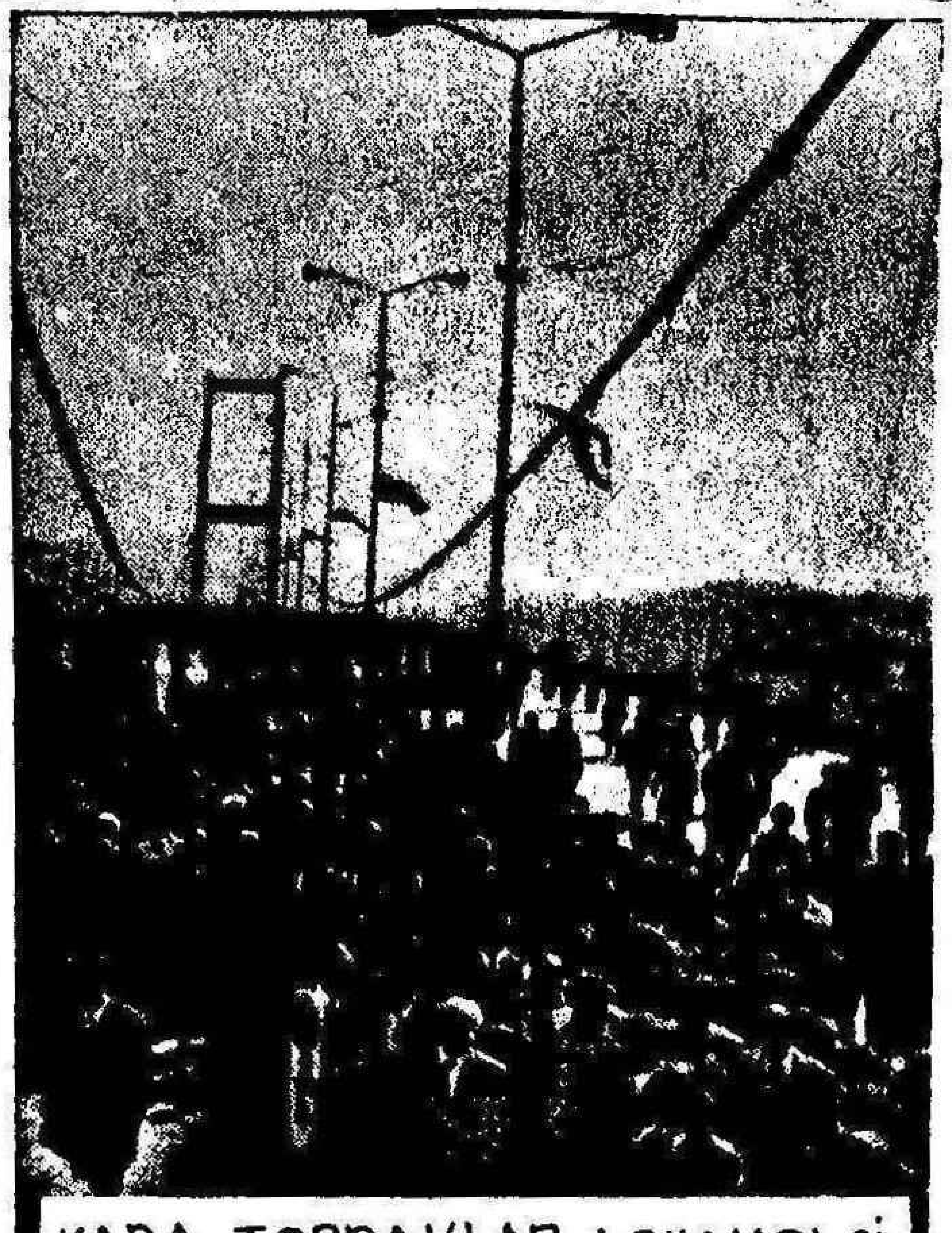
KARA TOPRAKLAR AÇILMADI.GİDEN GERİ GELMEDİ BİR DAHA...AMA KÖPRÜ AÇILDI BİRGÜN. CUMHURBAŞKANI, BAKANLAR VE "BİLCÜMLE İTİBARLI,MEVKİ SAHİBİ ZEVAT" KÖPRÜ ÜSTÜNE NUTUKLAR ATTILAR.AMA KÖPRÜYE TERİNİ VE KANINI DÖKENLERİ;SELİM'İ ANMADILAR NUTUKLARINDA.

VE AYNI GÜNLERDE, YURDUN DÖRT BİR YANINDA BAŞKA KÖPRÜLER AÇILDI,DERELER VE DENİZLER ÜSTÜNDE DEĞİLDİ BU KÖPRÜLER.BUNLAR KARANLIKLARDAN AYDINLIĞA,BİLGİSİZLİKTEN BİLİME AÇILAN KÖPRÜLERDİ.EVET,OKULLAR AÇILMIŞTI...VE,GİTME İMKANI BULAN ÇOCUKLAR KOŞA KOŞA GİTTİLER OKULLARA

GÜLÜP OYNAMAK, ELBETTE HER ÇOCUĞUN HAKKIYDI. PEKİ YA, BU HAKKI SELİM'İN ÇOCUKLARINDAN KİM ALIYORDU BABALARI KÖPRÜLERDEN GEÇEMEMİŞTİ,ONLARDA GEÇEMİYORDU...AMA BİRGÜN, YOKSULLUKTAN, EZİLMİŞLİKTEN, İNSANCA YAŞAMAYA VARAN KÖPRÜLER KURULDUĞUNDA ONLARDA KURTULACAKTI.

TÜRKİYE mektubu

(BAŞTARAFI 6.SAYFADA)

kıpırdamıyor.Biz de anlıyoruz ki,bu efendilerin demokrasileri kendilerine işliyor.Halka ve halktan yana olanlara gelince,demokrasi,"coprasi"olabiliyor.Ve suçlular dışarda dolaşıyor, haklılar içerde... Yalnız işkenceciler mi suçlu?Bir de Ankara eski Merkez Komutanının yolsuzlukları var ki duymayan kalmadı...

paşa paşa...

Bu paşa,(Tümgeneral Tevfik TÜRÜNG),sıkıyönetim döneminde,Genel Kurmay örtülü ödeneğinden 150 bin,Millî Savunma Bakanlığından 50bin ve Cumhurbaşkanından da(yani oğullarından biri şu sıralarda Amerikan vatandaşlığına geçen Sunay'dan da) 40 bin lira alıp bir güzel yemiş bu paraları.Askerlere,kendisi için lüks bir daire ile bir kotra yaptırmış.Bunlara karşı çıkanları da sürdürmüş başka yerlere.Şimdi bu paşadan bunların hesabını soracaklar mı dersiniz? Sanmayız.Çünkü,dışardaki gerçek suçlulardan hesap sorulabilmesi için önce içerdekilerin dışarı çıkması gerekir.

Haa,bir de bazı savcıların ettiği işler var. Kültür Sarayına ve gemilere sabotaj davasında, ya da Çukurova THKP-C , ya da Deniz Assubayları davasında olduğu gibi , savcıların da onayladığı toplu tahliye kararları verildi.Şimdi,aynı savcı,işkence altında alınan ifadelerle ve elde delil olmadan insanları tutuklattırıyor,idamlarını istiyor.Ve aradan aylar hatta yıllar geçiyor.Bu sefer,"Pardon,elde delil yokmuş , bunlar suçsuzmuş" diyor. Yok efendi,yok.İnsan özgürlüğü,insan hayatı o kadar ucuz değildir.O insanların çektiği acıların hesabı verilmelidir.

"Pardon", o hesabın karşılığı değildir.

zamlı dünya...

İçerdeki kardeşlerimizin durumu işte böyle. Ya dışardakiler,diyeceksiniz!Dışarısı ayrı bir cehennem,ayrı bir mapushane.Yaşamak öyle kolay değil.Başımızda bir hükümet var ki sormayın. Yahu biz bu hükümeti 14 Ekim'de iktidardan düşürdük,adamlar hala başımızda.Bu nasıl iştir bu nasıl demokrasidir , bilemedik..Yerlerine gelecek olanlar bunlardan iyi mi olacak, o belli değil ama,bunların iyi olmadığı besbelli.Giderayak(pek gidecekleri de yok ya) zam üstüne zam yapıyorlar.Daha geçenlerde margarin patronları(UNİLEVER)," yağa zam isteriz,yoksa fabrikaları kapatırız" diye rest çektiler.Eh,hükümet te kıracak değildi ya,patronların hatırını.Hemen de kabul ediverdi yüzde on zammı...Ekmeğe ve öteki ihtiyaç maddelerine zamlarda durmadan devam ediyor.

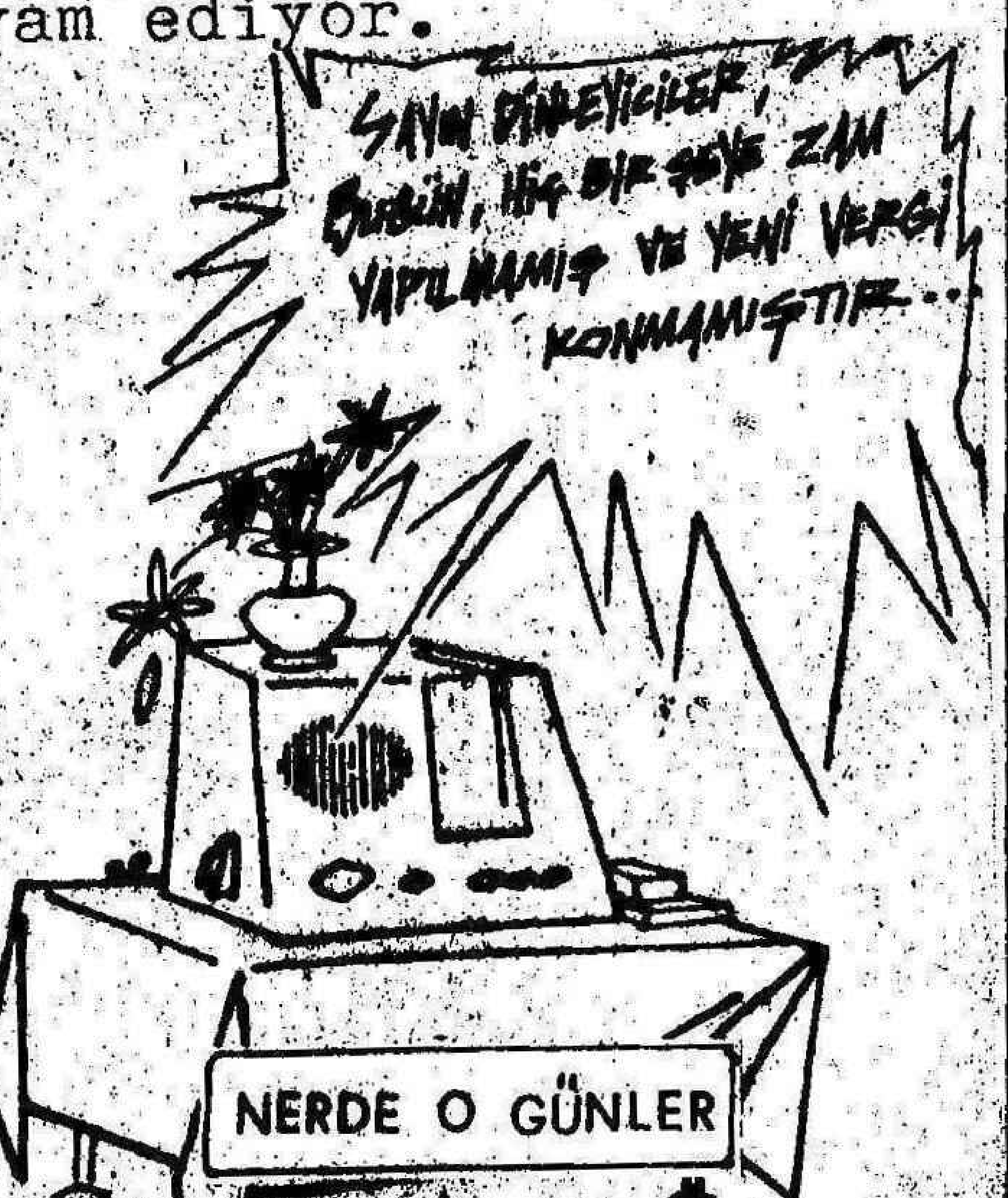
SAYIN DİNLEYİCİLER, BUGÜN, HİÇ BİR ŞEYE ZAM YAPILMAMIŞ VE YENİ VERGİ KONMAMIŞTIR...
NERDE O GÜNLER

Bu kadar zama karşı ücretlerse,acemî asker gibi yerinde sayıyor.

ERDEMİR işçilerinin yiğit grev mücadelesini biliyorsunuzdur.Patronlar milyonlarca lira zarara katlandılar da,işçilerin 2 liralık saat ücreti zammını kabuletmediler.Sırf politik nedenlerle,sırf işçileri yıldırmak için.Ve sonunda da grevi hükümetlerine kanunsuz olarak ertelettirdiler.Kanunlara göre,başlamış bir grev ertelenemezmiş,ne gam.. Onlar yaptı,oldu.

ERDEMİR İŞÇİLERİ GREV GÜNLERİNDE...

Öte yandan da Erdemir işçilerinin sendikası DİSK'i de kapatmaya çalışıyorlar.Neymiş efendim,DİSK,seçimlerde CHP'yi destekleyelim,diyerek politika yapmıs.. Ne yapacaktı yani DİSK? Politikayı üçbuçuk para babasının tekeline mi bırakacaktı?Yoksa,işçilerden,patron partilerini desteklemelerini mi isteyecekti?..Hayır efendim.İşçiler de politika yapacaktır.Bu bir. Yüzbini aşkın işçinin bağlı olduğu bir sendikayı kapatmak her babayiğidin harcı değildir. Bu da iki.

İşte memlekette durum böyle dostlar.Şimdi Almanya kapısı da kapandı.Bakalım sıradaki 960 bin işçi ne yapacak.İşsizlik başa bela.Duyduğumuza göre orada da işten çıkarmalar artacakmış.Bizi burda,sizi orda açlığa ve işsizliğe mahkum ediyorlar değil mi?Sizi oralarda tutmazlarsa,ne yapalım...Memlekete döndüğünüzde elele verir,şu işleri bir güzel hallederiz,değil mi?

Hadi kalın sağlıcakla

basınımızdan

İlhan SELÇUK **Cumhuriyet**

NEDEN ?

Biz birbirimizi arada - sırada asarız.

Son yıllarda üç kez siyasi darağacı kurduk. Birincisinde bir Başbakanla iki Bakan astık, ikincisinde bir albayla bir binbaşı, üçüncüsünde üç genç kurban ettik

Neden?

★

Türkiye hızlı bir sermaye birikimi sürecindedir. Bir kuşakta güçlü bir sermaye sınıfı yaratmaya yöneldik. Kalkınma usûlümüz buydu Zenginlik önce bir sınıfın elinde toplanacak, sonra bu sınıfın siyasal ve ekonomik egemenliğinde ve öncülüğünde toplum kalkınacak. Devlet örgütü bu tür kalkınmaya araç olarak kullanılacak.

Ne var ki sömürgesiz bir ülkede sermaye sınıfını pompalamak, vatandaşı sömürmek demektir. Bu tutum tehlikeli sarsıntılar yaratır ülkede. Sınıflar arası uçurumlar büyür, adaletsizlikler derinleşir Bir sermayecinin kısa sürede olağanüstü kâr sağlaması, vatandaşların kişisel kazançlarını sağması demektir. Devlet, vergi adaletiyle bu kazanca ortak olamazsa, toplum dengesini bozan bir gelişim görülür. Bu durum karşısında toplumdaki bozukluğu eleştirmek isteyen aydınlar ortaya atılırlar:

— Demokrasi yok, fikir özgürlüğü çiğneniyor...

Sermayeden yana iktidar, aydınların sesini kısmak ister. Ama gürültü büyür, toplumdaki rahatsızlık dalga dalga her kurumu sarar. İş çatışmaya dönüşebilir. Çatışmaya üniversiteden sendikalara, siyasi partilerden orduya dek sosyal kurumlar katılabilirler. Bazan emekçinin, bazan sermaye sınıfının istemlerine göre, bazan bir kördöğüşü içinde birbirine girer toplum güçleri... Bu kavgada bazan bir taraf ötekinden, bazan öteki taraf berikinden adam asar. Bu «uygarlık dışı» işlemleri Batı dünyası kınar. Bizde de bazı kalem sahipleri eleştiriler yaparlar:

— Demokrasi daha yerleşmedi; anglo-sakson demokrasilerinde böyle şey olur mu? Olmaz, Biz henüz Batı demokrasileri gibi yönetime alışamadık, rejim sorunlarını çözemedik.

Batı demokrasileri arasında en çok özendiğimiz İngiltere'dir. İki yüz yıldan beri İngiltere'ye imreniriz. Ne var ki, İngiliz demokrasisi, yalnız Ada demek değildir. İkinci Dünya Savaşı ertesine dek İngiliz parlamenter rejimi şu yapı üstünde yürüyordu:

1) **Britanya adaları, Dominyonlar, Kuzey İrlanda ve Hindistan bölümü:** İngiltere, Gal, İskoçya, Kuzey İrlanda toplam 50.369.797; Hindistan 376.750.000; Malta, Pakistan, Seylan Adası, Güney Afrika, Gana, Kanada, Avustralya, Yeni Zelanda ile bu bölümde toplam nüfus 557 milyonu aşıyordu.

2) **Sömürgeler:** Aden, Borneo, Kıbrıs, Hong Kong, Malaya, Singapur. Güney Rodezya, Kenya, Seyşel Adaları, Nijerya, Gambiya, Karaib Adaları, Bahama Adaları, İngiliz Güyanı, Fiji Adaları v.b. ile bu bölümde yaşayanlar 53 milyonu aşıyordu.

3) **Mandalar veya protektoralar:** Güneybatı Afrika, Rodezya, Tanganika, Uganda, Zanzibar, Kamerun, Siera Leone v.b. ile birlikte bu bölümde 31 milyonu aşkın insan yaşıyordu.

İngiliz, parlamenter rejimini sömürgelerde, mandalarda, dominyonlarda yaşayan toplam 642 milyonun üstüne oturtmuştu. İngiltere'de yaşayan bir avuç insan, üstün toplum niteliğindeydi. Bu üstün toplum, çok partili rejimin istikrarını sömürgelerdeki insanların demokrasiden, insan hak ve özgürlüklerinden nasipsiz yaşamasına borçludur. İngiltere'de yakın tarihte siyasi darağacı kurulmadı ama, sömürgelerde ölen ve öldürülen insanın haddi hesabı yoktur.

★

Batı demokrasilerinde işler böyle yürüdü.

Bizde ise darağacı kuruldu sık sık...

Darağaçlarına paydos demenin tek çaresi, sermaye demokrasisi'ni emek demokrasisi niteliğine eriştirmektir. İşte o zaman cana kıymaktan kurtulur, barış ve kardeşliğe kavuşuruz.

18 Kasım 1973 İlhan Selçuk

ayşe'nin ilk mektubu

işe başlayalı yedi gün oldu
radyo fabrikasında işimiz
bir yurtta kalıyoruz geceleri
otuz kadın,türküz hepimiz

*

odalar altışar yataklıdır,ranzalı
başucuma senin ve yavrularımın
bıldır çekilen suretiniz astım
bakar bakar içlenirim akşamları

*

düşlerimizi gerçekleştirmek için
seni aldıracağım almanyaya mecburen
çocuklara gayrı anam baksın napalım
birlikte istikbalimizi kurtaralım

*

şu meseleyi de hiç merak etme emi
o anlatılanlar hepten yalanmış
kötülük insanın yüreğinde yok ise
kuşkulanmaya ne hacet bu taraftan

*

burada orman çok,yollar dersen güzel
evlerini sorarsan,öpülesi,şirin,
temiz
sıcak sular akıtmışlar borulardan
satıcılar aldatmıyor düpedüz insanı

*

yine de ezilmeden söz ediyor
eskiden gelenler
sömürüden anlatıyorlar durmadan,
horlanmadan
ve daha birçok şey diyorlar
bizi bıçakla kesilmiş limona
benzetiyorlar

*

herhalde demek istiyorlar ol kişiler
sıkacaklar suyumuzu iyice sıkacaklar
atacaklar posamızı sonra
işlerine gelmeyen
anladığım budur benim
kısacası meselden

ismail kahraman

CUNTA CUNTA'YI DEVİRDİ !..

14 Ekim günü 3000 kadar öğrencinin,Atina Üniversitesini işgal ederek cuntaya karşı başlattığı direniş hareketi, halkın da katılmasıyla kısa zamanda tüm Yunanistan'a yayıldı.Cunta bunun üzerine önce üç şehirde,daha sonra da bütün ülkede sıkıyönetim ilan etti.Polis,direnişi bastıramayınca,ordu birlikleri de müdahele etti.Üç gün süren ayaklanma kanlı bir şekilde bastırıldı.400 ölü olduğu ve 3000 kişinin de yaralandığı iddia ediliyor.

Cunta ülkede kontrolu tekrar ele aldıktan sonra,19 Kasımda sıkıyönetimi kaldırdı.Daha ölenlerin kanları kurumadan,Yunanistan halkı yeni bir askerî darbe ile karşı karşıya kaldı.Bu seferde başka bir general,kendini devlet başkanı ilan ediyordu.

Yeni diktatör,ilk açıklamasında "Yunanistan'ı tehdit eden dış tehlike karşısında ordu,anayasanın kendisine verdiği; ülkeyi koruma ve kurtarma görevini yerine getirerek idareye el koymuştur."dedi.(İki yıl önce, 12 Martta Türkiye'de olduğu gibi)

Papadopulos'un devrilmesiyle sonuçlanan olaylar sırasında bir öğrenci, polislerin elinden kurtulmaya çalışıyor..

Olayların Gelişimi

21 Nisan 1967'de,Amerikancı Albaylar cuntası krallığı devirerek idareyi ele aldı."Ulusal Devrim" parolası altında,faşist Yunan cuntasının izlediği ekonomi politika, gelir dağılımındaki adaletsizliği görülmemiş ölçüde artırdı.Bir yandan işçi ücretleri ve tarım ürünleri fiatları sabit tutularak halk yoksullaştırılırken fiyatlar devamlı arttı.Zenginler daha da zengin oldular.Köylüler yaşayamaz hale geldiklerinden topraklarını terk edip şehirlere göç ettiler."Sosyal Barış" adına grev hakkı yasaklanan işçi sınıfı,ekonomik mücadele hakkından mahrum bırakıldı.

Öğrencilerse devamlı gösteri yaparak cunta rejimini istemediklerini bildiriyorlardı.%5,5 olarak hesaplanan kalkınma hızı %1,8'de kaldı.İşsizlik ve pahalılık dayanılmaz hale geldi.Bu şekilde daha fazla devam edemiyeceğini anlayan Papadapulos cuntası,Amerika'nın icazetiyle 1 Haziranda cumhuriyet ilan etti. Bu arada kendi kendisini cumhurbaşkanı ilan etmeyi de ihmal etmedi.

Ama bütün bu aldatmacalara Yunan halkı artık kanmıyordu.Bugün Papadopulos gitti.Yerine bir başkası geldi.Amerika'ya bağımlı Yunan parababaları sonları yaklaştıkça , daha da saldırgan oluyorlar.Ancak köklü bir mücadele geleneği olan Yunan halkının direnişi de her geçen gün güçleniyor.

Petrol Kapitalist Dünyayı Sarsıyor !..

Arap ülkelerinin petrolü bir silah olarak kullanmadaki kararlı tutumları ve bunun başlangıcı olarak petrol üretimini %20 kısıtlamaları,kapitalist dünyayı allak bullak etmiştir.Arap ülkeleri tekrar normal üretime geçebilmek için bütün ülkelerden,Arap davasının yanında kesinlikle yer almalarını ve İsrail'in hiçbir yönden desteklenmemesini istemişlerdir.

Buna karşılık Avrupa ülkeleri Ortadoğuya silah göndermeme kararı alırken,Japonya'da İsrail'in 1967 savaşı öncesi sınırlarına çekilmesini resmen talep etmiştir.

Hemen hemen bütün kapitalist blok petrol bunalımında ağır kayıplara uğrarken;sosyalist blok,gerek petrol ihtiyacının büyük bir kısmının Ortadoğuya dayalı olmayışı ve gerekse haklı davalarında Arapların yanında yer alışıyla,bunalımdan etkilenmemiş , hatta bir bakıma -kapitalist dünyanın parçalanıp zayıflaması açısından - yararlı çıkmıştır.

Kasım ayının sonlarında,Arap ülkeleri,Amerika ve Hollanda hariç,diğer ülkeler için kısıtlama kararını kaldırabileceklerini söylediler.Ama buna rağmen bütün kapitalist ülkelerde,genel ekonomik krizin de etkisiyle,buhran devam ediyor.Ve petrol darlığının etkilerini hafifletebilmek için bütün bu ülkelerde olağanüstü tedbirler alınmaya devam ediliyor.

→

• dünya haberleri •

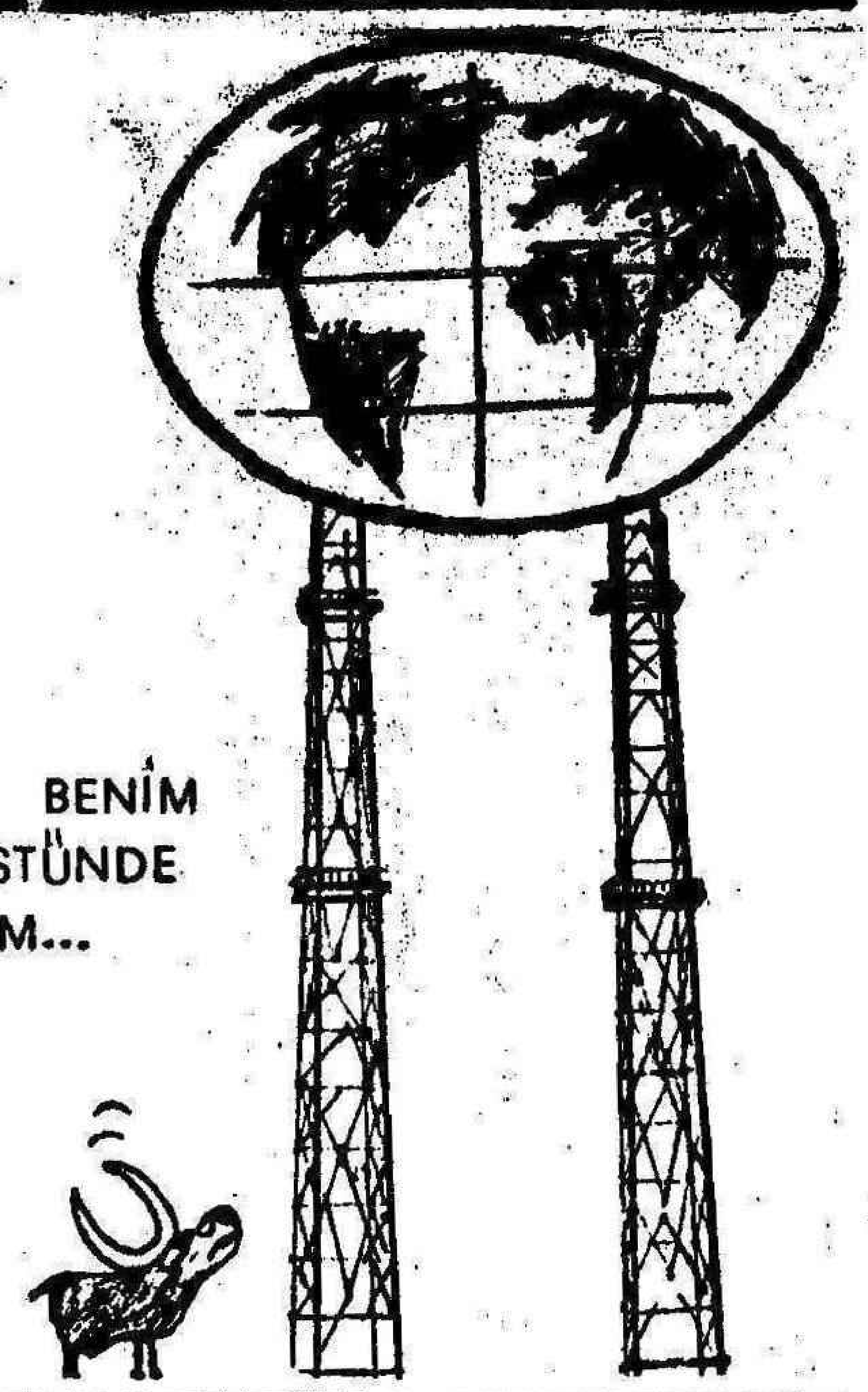

ÖKÜZ – BEN DE DÜNYAYI BENİM BOYNUZLARIM ÜSTÜNDE DURUR SANIRDIM...

● Örneğin Amerika'da, senato bir yıl süreyle ve ülke çapında, enerji tasarrufu için, olağanüstü hal ilanını sağlayan kanun çıkarttı.. Gerekirse ilk onbeş gün içinde, petrol karneye bağlanacak..Ayrıca elektrik enerjisinden de tasarruf amacıyla reklam ışıkları kaldırıldı. Otobanlarda 80 Km/s.den fazla sürat yasaklandı. Amerika-Alaska arasında petrol boru hattı döşeniyor.

Diğer ülkelerdeki tedbirler ise şöyle özetlenebilir:

JAPONYA'DA

Japon hükümeti, otomotiv, çelik ve petro - kimya gibi temel sanayi kollarına verilen elektrik ve yakıtta % 10 oranında indirim yapılacağını açıklamıştır. Televizyon istasyonlarının da, gece yarısından sonra yayım yapmaları yasaklanmıştır. Pazar günleri, bütün benzin istasyonları kapalı kalacaktır.

BATI AVRUPA'DA

Belçika, Hollanda, Lüksemburg, Danimarka ve Batı Almanya'da pazar günleri, gezme gayesiyle araba kullanmak yasaklanmıştır. Batı Almanya'da benzin fiyatları son bir hafta içinde % 10 artmıştır. Belçika hükümeti, sanayi kollarınca tüketilen fuel-oil miktarında % 10 civarında bir indirim yapılmasını düşünmektedir.

İngiltere'de motorlu vasıtaların çok acil bir neden olmadıkça 80 km.'nin üstünde hız yapmaları yasak edilmiştir. Kararın uygulanmasına dün başlanmıştır. Benzinin de yakında karneye bağlanacağı sanılmaktadır

İtalya'da yakıt sıkıntısı kendisini iyice hissettirmeye başlamıştır. Benzin istasyonları önünde uzun kuyruklar meydana gelmektedir. Roma'da gaz bulunamaz hale gelmiştir.

* * *

İŞÇİ GAZETESİ
15 Günde Bir Çıkar
SORUMLUSU :A.BÖRCEK
YAZIŞMA ADR. :6/Frankfurt/Main
Postamt 17
Postlagerkarte A 013419
POSTCHECKKONTO:134313-602 Ffm.
BASIM YERİ :Eigendr. im Selbstv.
FİYATI :30 Pf.
6 Aylık Abone: 10 DM.
12 Aylık Abone: 20 DM.

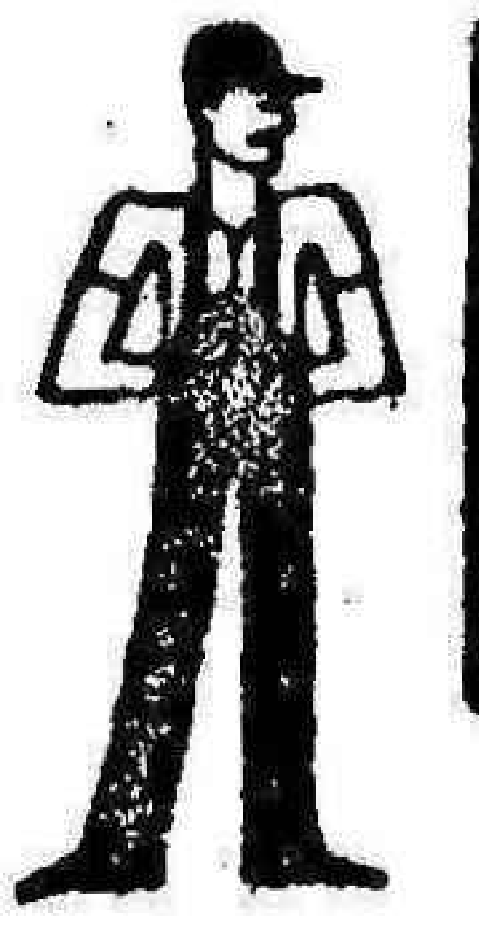

işçi sözlüğü

Öğrenelim Öğretelim

İŞÇİ İLE KÖYLÜ ARASINDAKİ BENZERLİK

İşçiler de, köylüler de kendi emekleri ile üretim yaparlar. İşçiler fabrikalarda, köylüler ise tarlalarında, bizzat kendileri de çalışırlar.

Bu durum, işçilerle köylüleri birbirlerine yaklaştıran özellikleridir.

İŞÇİ İLE KÖYLÜ ARASINDAKİ FARK

İşçilerin elinde **hiçbir** üretim aracı yoktur. Kendi işgüçlerini satarak geçinirler. Oysa köylülerin elinde küçük de olsa üretim aracı vardır. Kendi tarlalarında, kendi saban ya da traktörleri ile üretim yaparlar.

İşçiler yaptıkları üretimin sonucu ile ilgilenmezler. Çünkü ürettikleri mallar kapitalistlerindir... Onlar kapitalistlerden sadece ölmeden yaşayabilecek kadar bir ücret alırlar.

Halbuki köylüler, kendi üretim araçları ile üretim yaptıklarından, üretilen de onlarındır.

İşçiler üretim araçları ile, kollektif üretim yaptıklarından, üretim araçlarının da kollektif mülkiyetinden yanadırlar. Köylüler ise, kendi üretim araçları ile bireysel üretim yaptıklarından, bireysel (özel) mülkiyetten yanadırlar.

Ülkemizde kendi özel mülkleri olmasına rağmen, köylülerin durumu işçilerden çok daha geridir. Bu da bireysel üretimin, günümüzde gelişen ve de yaygınlaşan kollektif üretim ile baş edememesindendir.

KOLLEKTİF MÜLKİYET

Üretim araçları üzerinde ortakça mülkiyet demektir. Yani üzerinde üretim yaptığımız fabrikalar, tarlalar, makinalar vb.nin ortak mülkiyeti...

Kollektif mülkiyetin sınırları burada biter. Yalnız kapitalistler, bu konuyu istismar ederek, eşyalarımıza, içinde oturduğumuz küçücük evimize, bahçemize, hatta hatta kadınlarımıza kadar herşeyi kapsadığını iddia ederler ortak mülkiyetin.

Bu onların demagojisidir. Kendi büyük ve haksız servetlerini gizlemek ve müdafaa etmek için uydurdukları alçakca bir yalandır.

köy kahvesi

(GEÇEN SAYIDAN DEVAM)

- Hiç sorma.

Koca dul Hamdi,başını sağa sola sallıyarak:

- Lan hiç sorma diyerekten insanı meraktan fıtık etmede,büroda ne gördüyüsen onu söyle,dedi.Hii,ne gördün büroda?

Yırtık Musa,nazlanmadan söyledi:

- Karı pazarlığı gördüm.

Tavuktan başka birşey alıp satmamış olan Saf Ahmet:

- Anlamadım,dedi,o ne demekki?
- Bizim patron olacak it,üç Amerikan bahriyelisine karı satıyordu.

Yumruğunu önündeki masaya küttedek indiriveren Ali Dayı:

- Bak dürzünün yediği boka,dedi.Ve öfkeli öfkeli,dinlen millet dinlen diye devam etti.Dinlen de,nutuk çekmeğe geldiklerinde ellerimiz patlıyasıya gadar alkış tuttuğumuz şeher eşkiyalarının dürzülüklerini belleyin......

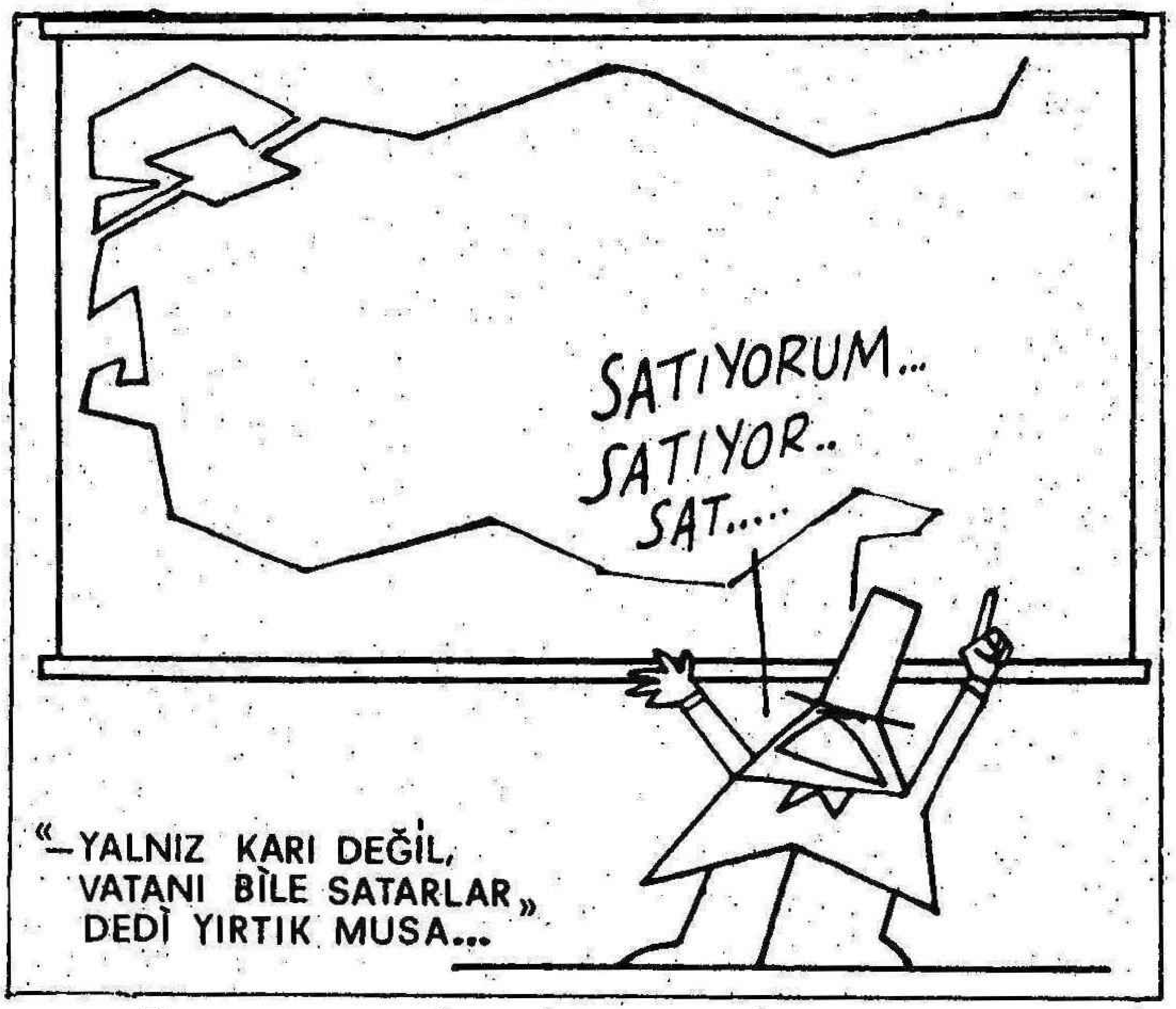
SATIYORUM...
SATIYOR..
SAT.....

«—YALNIZ KARI DEĞİL, VATANI BİLE SATARLAR» DEDİ YIRTIK MUSA...

Yoksulluk yüzünden on senedir bekar olan Koca dul Hamdi,istekle sordu:

- Kaçtan gidiyordu avratlar?
- Geceliği altıyüz liradan.

Yerinden sıçradı Dul Hamdi:

- Aboo,desene ben ömrü billah evlenemem.Geceliği altıyüz gayme olduktan keri,bu fukara Hamdi bekarlıktan kurur.

Musa:

- Aklınızdayısa,ben bunları"Atatürkcülük'ten"laf açılınca anlatmağa başlamıştım,dedi.Çünküm o patron olacak pezevenk,onun bunun yanında,"Ben bir numara Atatürkçüyüm, ben o'nun izinde ve o'nun yolunda gidiyorum"der dururdu.

(Gelmiş geçmiş bütün iktidarlara çattığı ve hatta haklı olarak sinirlendiğinde tüm idarecilere küfrettiği için defalarca jandarma dayağı yemesine rağmen yinede susmadığı ve bu tutumunu değiştirmediğinden ötürü İlçe ve çevre köylerde"Deli İbram"olarak tanınan) şahıs,sohbetin tam burasında yerinden yavaş yavaş kalktı,gözlerini belirsiz bir noktaya dikerek:

-"Cenabı Allah öylelerinin öldürülmesini eğer bana nasip ederse, hepinize söz veriyorum,en büyük ve en pahalı kurbanı şu harman yerinde keseceğim.Ama şayet kurban alacak kadar param olmazsa, o kurban,bu Deli İbram olacaktır' dedi.......

Deli İbram'ın bu konuşması kahvedekileri etkilemiş olacak ki, herkes sesi soluğu kesmiş,bilinmeyen âlemlere doğru dalıp gitmişlerdi.

Birkaç dakika sonra Dobracı Hasan gözlerini silerek:

- Yaşşa lan İbram,yaşşaaa,dedi.Sana deli diyenin anasını deliler kovalasın.

İşin içinde karı olduğu için,Dul Hamdi Musa'yı dürttü:

- Eee,sonraa?
- Patron beni rakı getirtmek için çağırtmış,diye başladı Musa:Bende bir koşuda rakıyı getirip,iyi bir yere gizlenerek onları dinlemeğe koyuldum.Patron tercümanın aracılığı ile,"Altışaryüz liradan aşağı olmaz,kızlar I8-20 arasında ve üçüde bebek gibi" derken,gözüm Atatürk'ün duvarda asılı olan resmine gitti. Ve....

(DEVAMI VAR)

İşçi arkadaş! Bu gazete senin gazetendir.

*** Onu oku, okut, abone ol, abone bul. Yazı ve haber gönder... ***